

SÍNTESIS ESTADÍSTICA POR SERVICIO UNIVERSITARIO

Datos 2021

FACULTAD de VETERINARIA

Universidad de la República

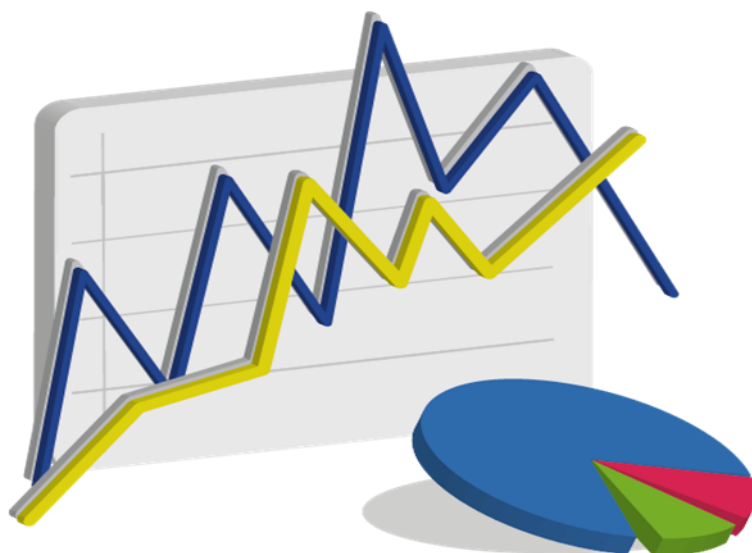

ESTUDIANTES

Ingresos de estudiantes a servicio por sexo - 2021

Servicio	Varón	Mujer	Total	Porcentaje
Veterinaria (Montevideo)	184	400	584	83,5%
Veterinaria (Salto)	48	67	115	16,5%
Total	232	467	699	100,0%
Porcentaje	33,2%	66,8%	100,0%	

Fuente: Sistema de Gestión Administrativa de la Enseñanza - SGAE

Generación de ingreso a Servicio: comprende a todos los estudiantes que ingresan por primera vez al servicio, en un año dado, a alguna carrera terciaria y/o de grado. Se considera cada carrera compartida y cada CIO como un servicio aparte. (Resolución N° 15 del CDC, de fecha 23/10/12)

Ingresos de estudiantes a carrera por sexo - 2021

Carreras	Varón	Mujer	Total	Porcentaje
Doctor en Ciencias Veterinarias	184	400	584	83,5%
Doctor en Ciencias Veterinarias (Salto)	48	67	115	16,5%
Total	232	467	699	100,0%
Porcentaje	33,2%	66,8%	100,0%	

Fuente: Sistema de Gestión Administrativa de la Enseñanza - SGAE

Generación de Ingreso a Carrera: comprende a los estudiantes que ingresan por primera vez a una carrera terciaria y/o de grado, en un año dado. No se consideran los estudiantes que ingresan a la carrera a través de un CIO o de un ciclo básico común en años anteriores. No se incluyen los estudiantes con inscripción provisoria por previas, ni los de intercambio. Se incluyen los estudiantes de cortesía diplomática. (Resolución N°15 del CDC de fecha 23/10/12)

Edad de los estudiantes que ingresan - 2021

Edad al ingreso	Varón	Mujer	Total
Media	20,0	21,0	20,7
Mediana	18,0	19,0	19,0

Fuente: Sistema de Gestión Administrativa de la Enseñanza - SGAE

Estudiante activo 2021

Facultad de Veterinaria	5.081	Estudiante Activo: Comprende a los estudiantes que registran alguna actividad de rendición de curso o examen en los años 2019 a 2020 en cualquier unidad curricular básica de al menos una carrera del Servicio, y a la generación de ingreso al Servicio del año 2021. Se incluyen en esta definición los niveles de formación y certificaciones contemplados en la Ordenanza de Grado.
-------------------------	-------	---

Fuente: Sistema de Gestión Administrativa de la Enseñanza - SGAE

FormA Estudiantes 2021

El FormA-Estudiantes es un relevamiento continuo de carácter obligatorio para todos los estudiantes de carreras de grado. Los datos corresponden a las respuestas de los estudiantes del servicio que completaron el formulario durante el año 2021.

Sexo de los estudiantes - 2021

Sexo	Porcentaje
Varón	31,7%
Mujer	68,3%
Total	100,0%

Fuente: FormA-Estudiantes 2021

Becas de los estudiantes - 2021

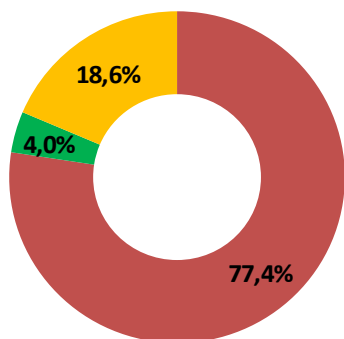

- Nunca recibí beca
- Sí, recibo actualmente
- Sí, recibí anteriormente pero ya no tengo la beca

Fuente: FormA-Estudiantes 2021

Nota: Los porcentajes corresponden a inscripciones a carrera. Un mismo estudiante puede estar inscripto en más de una carrera y, por lo tanto, puede percibir más de un tipo de beca.

Educación de los padres - 2021

Nivel de educación	Porcentaje
Sin instrucción	0,2%
Educación Primaria incompleta	1,1%
Educación Primaria completa	10,7%
Educación Media incompleta	20,7%
Educación Media completa	16,9%
Terciaria/Grado incompleta	8,0%
Terciaria/Grado completa	33,7%
Posgrado incompleto	0,3%
Posgrado completo	6,0%
No sabe	2,4%
Total	100,0%

Fuente: FormA-Estudiantes 2021

Nota: El porcentaje corresponde al máximo nivel educativo alcanzado por alguno de los padres

Condición de actividad de los estudiantes - 2021

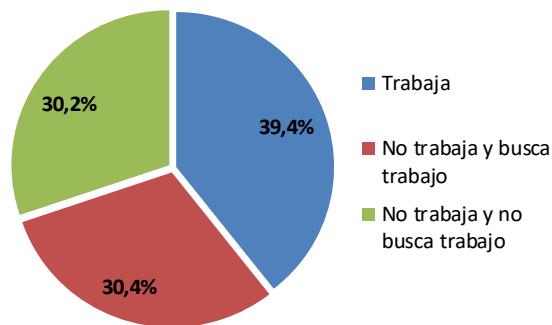

Fuente: FormA-Estudiantes 2021

Dificultades de los estudiantes - 2021

Niveles de dificultad	Ver	Oír	Caminar	Entender
No tengo dificultad	80,3%	98,0%	98,5%	87,3%
Sí, alguna dificultad	17,9%	1,9%	1,2%	11,4%
Sí, mucha dificultad	1,6%	0,0%	0,2%	1,1%
Sí, no puedo hacerlo	0,2%	0,1%	0,1%	0,2%
Total	100,0%	100,0%	100,0%	100,0%

Fuente: FormA-Estudiantes 2021

EGRESADOS

Egresados por carrera y sexo - 2020

Carreras	Varón	Mujer	Total	Porcentaje
Doctor en Ciencias Veterinarias	40	56	96	88,9%
Doctor en Ciencias Veterinarias (Salto)	6	5	11	10,2%
Doctor en Medicina y Tecnología Veterinaria	1	0	1	0,9%
Total	47	61	108	100,0%
Porcentaje	43,5%	56,5%	100,0%	

Fuente: Sistema de Gestión Administrativa de la Enseñanza - SGAE

Edad de los egresados - 2020

Edad al egreso	Varón	Mujer	Total
Media	30,3	30,7	30,5
Mediana	29,0	29,0	29,0

Fuente: Sistema de Gestión Administrativa de la Enseñanza - SGAE

Egresados según lugar de nacimiento - 2020

Lugar de Nacimiento	Porcentaje
Montevideo	46,3%
Interior	53,7%
Total	100,0%

Fuente: Formulario estadístico de egreso 2020

Egresados según lugar de residencia - 2020

Lugar de Residencia	Porcentaje
Montevideo	45,4%
Interior	54,6%
Total	100,0%

Fuente: Formulario estadístico de egreso 2020

Situación laboral de los egresados - 2020

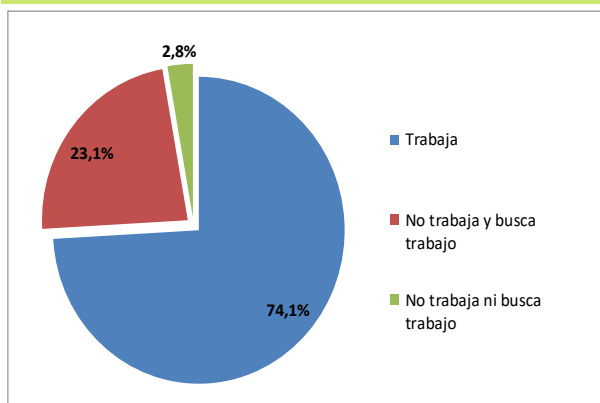

Fuente: Formulario estadístico de egreso 2020

Relación entre la ocupación y la carrera de los egresados - 2020

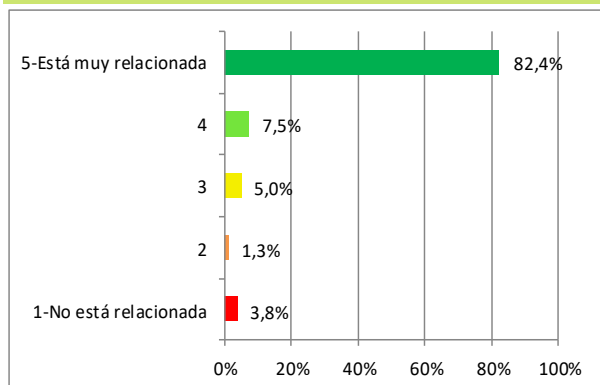

Fuente: Formulario estadístico de egreso 2020

ESTUDIANTES DE POSGRADO

Ingresos de estudiantes por carrera y sexo - 2021

Carreras	Varón	Mujer	Total	Porcentaje
Doctorado en Producción Animal	4	2	6	9,2%
Doctorado en Salud Animal	1	9	10	15,4%
Doctorado en Salud Animal (1)	1	2	3	4,6%
Maestría en Educación y Extensión Rural	1	3	4	6,2%
Maestría en Educación y Extensión Rural (1)	3	4	7	10,8%
Maestría en Nutrición de Rumiantes	0	1	1	1,5%
Maestría en Producción Animal	2	2	4	6,2%
Maestría en Reproducción Animal	2	4	6	9,2%
Maestría en Salud Animal	4	14	18	27,7%
Especialización en Nutrición Animal	3	3	6	9,2%
Total	21	44	65	100,0%
Porcentaje	32,3%	67,7%	100,0%	

(1) Inscripción provisoria sujeta a aprobación del Consejo de Facultad.

Egresos de estudiantes por carrera y sexo - 2021

Carreras	Varón	Mujer	Total	Porcentaje
Doctorado en Producción Animal	2	4	6	25,0%
Doctorado en Salud Animal	1	-	1	4,2%
Maestría en Producción Animal	4	1	5	20,8%
Maestría en Nutrición de Rumiantes	-	1	1	4,2%
Maestría en Salud Animal	2	6	8	33,3%
Maestría en Educación y Extensión Rural	-	2	2	8,3%
Especialización en Inocuidad de Alimentos de Origen Animal	-	1	1	4,2%
Total	9	15	24	100,0%
Porcentaje	37,5%	62,5%	100,0%	

Fuente: Sistema de Gestión Administrativa de la Enseñanza - SGAE

CAPITAL HUMANO - DOCENTES

Cargos y horas docentes por grado - 2021

	Grado 1	Grado 2	Grado 3	Grado 4	Grado 5	Total
Cargos	147	125	48	14	18	352
Horas	3.821	4.257	1.638	538	650	10.904
Horas Promedio	25,99	34,06	34,13	38,43	36,11	30,98

Docentes	141	121	46	13	18	339
-----------------	-----	-----	----	----	----	------------

Fuente: Sistema Integral de Administración de Personal-SIAP - Padrón abril 2021

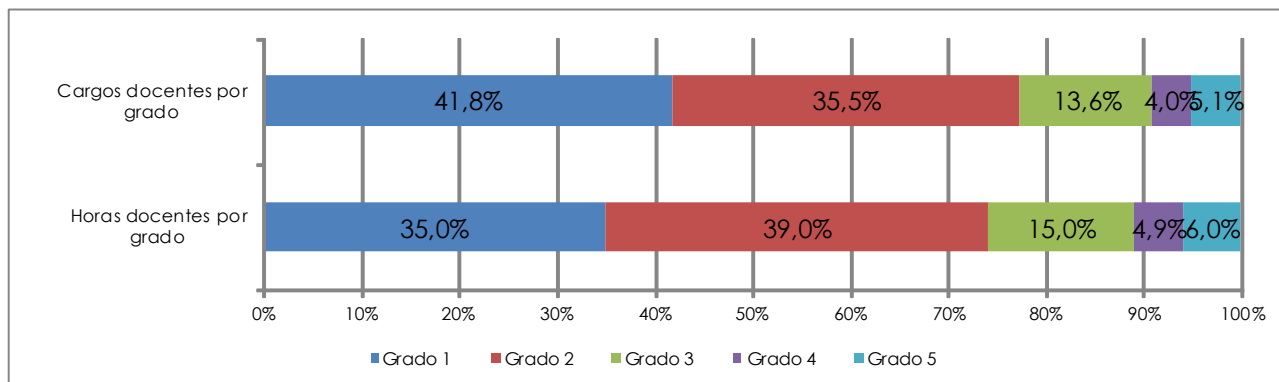

Fuente: Sistema Integral de Administración de Personal-SIAP - Padrón abril 2021

Cargos docentes por grado según dedicación horaria semanal - 2021

Horas por tramos	Mayor grado docente en el Servicio					Total	Porcentaje
	Grado 1	Grado 2	Grado 3	Grado 4	Grado 5		
Hasta 10	3	1	2	0	0	6	1,70%
11 a 20	79	26	10	1	2	118	33,52%
21 a 30	32	18	2	1	3	56	15,91%
31 a 40	32	66	15	4	4	121	34,38%
Más de 40	1	3	1	1	0	6	1,70%
Dedicación Total	0	11	18	7	9	45	12,78%
Total	147	125	48	14	18	352	100,0%

Fuente: Sistema Integral de Administración de Personal-SIAP - Padrón abril 2021

CAPITAL HUMANO - FUNCIONARIOS TÉCNICOS, ADMINISTRATIVOS y de SERVICIO

Cargos y Horas Técnicos, Administrativos y de Servicio (TAS) por escalafón - 2021

Escalafón	Cargos	Porcentaje	Horas	Porcentaje
A - Profesional	9	4,35%	384	4,41%
B - Técnico	5	2,42%	224	2,57%
C - Administrativo	60	28,99%	2.464	28,32%
D - Especializado	32	15,46%	1.270	14,60%
E - Oficios	59	28,50%	2.598	29,86%
F - Servicios Generales	39	18,84%	1.624	18,67%
Q - Particular Confianza	1	0,48%	48	0,55%
R - Renovación Pte. Conocimiento	2	0,97%	88	1,01%
Total	207	100,0%	8.700	100,0%

Fuente: Sistema Integral de Administración de Personal-SIAP - Padrón abril 2021

Capacitación de Técnicos, Administrativos y de Servicio (TAS) - 2021

Nº Total de asistentes a cursos	103
---------------------------------	-----

Fuente: Instituto de Capacitación y Formación (ICF)

EJECUCIÓN PRESUPUESTAL - 2021

Retribuciones Personales	Gastos de funcionamiento	Inversiones	Ejecución 2021
582.985.327	89.517.288	67.468.072	739.970.687
79%	12%	9%	100%

Nota: Precios corrientes.

Incluye todas las financiaciones, excepto Tipo de Crédito 2: Multas y Licencias sin sueldo y Tipo de Crédito 1: Saldo de Ejercicios anteriores

Fuente: Dirección General de Administración Financiera - DGAF

EDUCACIÓN PERMANENTE

Cursos y participantes - 2021

Cursos	Montevideo	Interior	total
Nº de cursos	50	10	60
Participantes	1.923	232	2.155
Total	1.973	242	2.215

Fuente: Comisión Sectorial de Educación Permanente - CSEP

OFERTA ACADÉMICA - 2022

Carreras de Grado	Se dicta en	Plan de estudio	Duración en años	Créditos / Horas
Médico Veterinario	Montevideo, Salto, Paysandú	2021	5	450 Cr.
Ingeniería en Alimentos (CC)	Montevideo, Salto	2003	5	450 Cr.
Carreras Técnicas y Tecnológicas				
Tecnólogo Cárnico (CC y convenio con DGETP-UTU)	Tacuarembó	2008	3	262 Cr.
Tecnólogo en Producción Equina (ANEP- Cenur Litoral Noreste)	Cerro Largo	2021	3	270Cr.
Carreras de Posgrado				
Doctorado en Producción Animal (1)	Montevideo	2009	3	(1)
Doctorado en Salud Animal (1)	Montevideo	2009	3	(1)
Maestría en Educación y Extensión Rural	Montevideo	2012	2	100 Cr.
Maestría en Nutrición de Rumiantes	Montevideo	2007	2	100 Cr.
Maestría en Producción Animal	Montevideo	2007	2	100 Cr.
Maestría en Reproducción Animal	Montevideo	2007	2	100 Cr.
Maestría en Salud Animal	Montevideo	2007	2	100 Cr.
Especialización en Inocuidad de Alimentos de Origen Animal	Montevideo	2011	2	70 Cr.
Especialización en Nutrición Animal	Montevideo	2020	2	70 Cr.
Especialización en Industria Cárnica (CC)	Montevideo	2010	2	60 Cr.

Fuente: Facultad de Veterinaria

Notas: (CC) - Carrera Compartida.

DGETP - Dirección General de Educación Técnico Profesional

UTU - Universidad del Trabajo del Uruguay

(1) Código CINE: Clasificación Internacional Normalizada de la Educación

Los códigos corresponden a:

Nivel 5: Educación terciaria de ciclo corto

Nivel 6: Educación terciaria de grado

Nivel 7: Maestría, especialización o equivalente

Nivel 8: Nivel de Doctorado o equivalente.

(1) El título de Doctorado se obtiene mediante una investigación original con defensa pública de una tesis doctoral, que deberá estar avalada por al menos dos publicaciones en revistas arbitradas de nivel internacional.



UNIVERSIDAD
DE LA REPÚBLICA
URUGUAY

Universidad de la República - Uruguay

Producción y elaboración de contenidos:

Dirección General de Planeamiento

<https://planeamiento.udelar.edu.uy>

Correo: dgplan@udelar.edu.uy